

## LE CHÂTEAU BESSAND – LES LIONS DU VAL D'HERBLAY

### La carrière

En 1861 il est question d'un certain Gérente propriétaire de carrière<sup>AC 9/04/1861</sup> mais en l'occurrence la carrière dont il s'agit devait être celle se situant vers Conflans le long de la carrière Royale, là où sera réalisée l'allée Mac Colla. Salmon, nous rapporte Jean Leclair, est le gendre de Gérente<sup>Leclair</sup> 1/12/1867 p. 54 et en 1888 la veuve Salmon est propriétaire de la carrière dont est fait le relevé<sup>service des carrières</sup> ; il s'agit bien cette fois de celle qui a précédé la propriété Bessand.

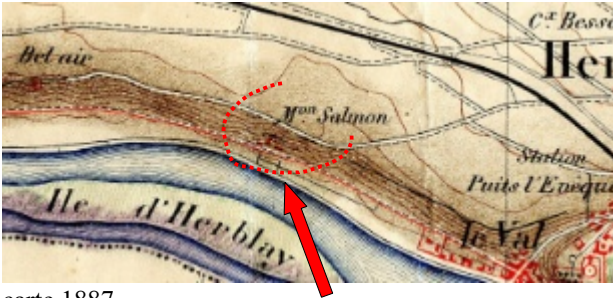

carte 1887

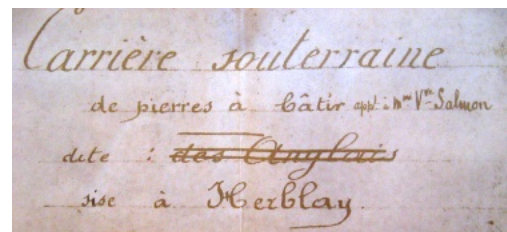
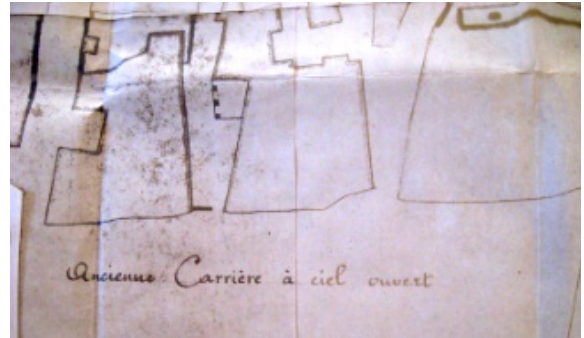

plan de la carrière entre la Seine et le chemin du Bel-Air (avenue Foch) à Herblay, Veuve Salmon 1888

### Origines du château

A défaut d'avoir consulté les titres, s'ils existent, je trouve l'adjudication suivante, du 8/11/1896, d'un petit terrain correspondant à une partie à mi-côte de la propriété des Lions - tenant d'un côté Monsieur Paul Bessand... adjugé à Monsieur Paul Denis Bessand, propriétaire, demeurant à Paris, rue du Pont Neuf, numéro 2 bis, non présent...

doc. Virginie Macaire I07 du 8/11/1896, terrain de 12a 14ca lieu dit la Côte de Gaillon ou de Conflans, H 2217

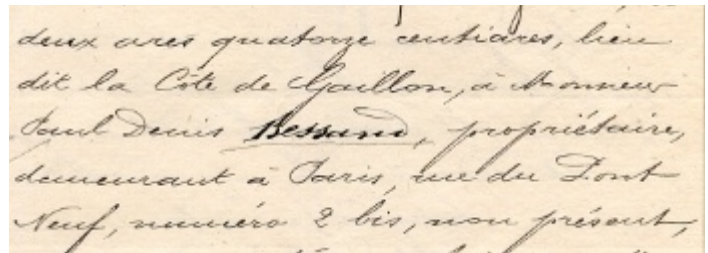

Le château existait-il déjà ?

L'installation des Bessand à Herblay pourrait être liée à la création récente de la ligne de chemin de fer de l'Ouest, avec la gare inaugurée en 1892.



"Les Oies de la propriété Bessand",  
(date ?)  
du peintre herblaysien  
Brument

Micheline Diétrich, Grand Angle n°8, 09/1991

**vue de la propriété**  
(date ?)  
Seuls les communs (à gauche) ont été conservés et transformés en club house.

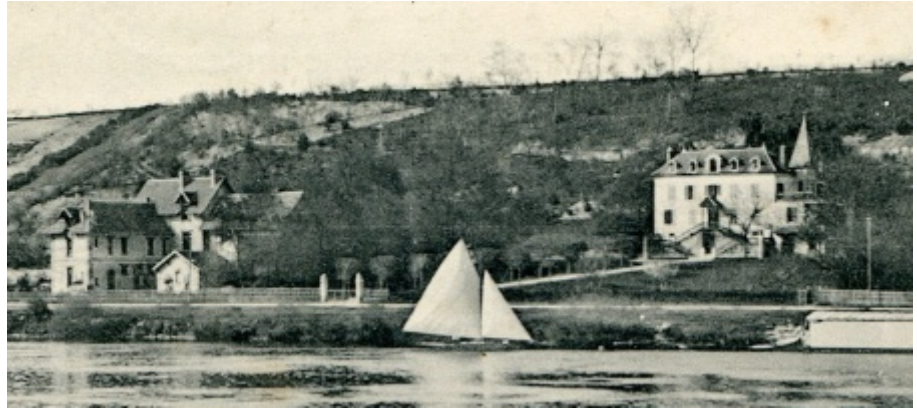

**autre vue**  
Remarquer les modifications du château (ailes en retour)



vue plus récente  
du club house

Les deux piliers de l'entrée, visibles sur les cartes postale, portaient chacun un lion héraldique.



### Deux lions ?

Publicité du promoteur des Lions du Val d'Herblay, *La Citac* Bull. mun. Herblay n° 2, 1964

L'extrême ressemblance des lions symétriques suggère un montage photographique en reflet. Pourtant on m'assure que du temps du château Bessand il y avait bien les deux lions. témoignage Guy Moutard 7/10/2008

**chapiteau** toujours visible dans la propriété, provenant de l'église, remplacé vers 1908, selon l'architecte Robert Fournier, fils du propriétaire du château principal d'Herblay (actuelle clinique)

"Quant au pilier réédifié dans la propriété du Val [château Bessand, actuels Lions du Val d'Herblay] (vers 1908), j'ai toujours entendu dire qu'il provenait de l'église d'Herblay, car c'est à cette époque (je m'en souviens fort bien) que le pilier de gauche en entrant dans l'église a été remplacé, malheureusement sans le chapiteau sculpté du XII<sup>e</sup> et tel qu'il est actuellement." courrier de Robert Fournier 16/03/1965



**1916 et 1918 -**  
décès des deux fils Bessand



tombe Bessand-Fournier



André Bessand  
1889-1916



Jean Bessand  
1886-1918

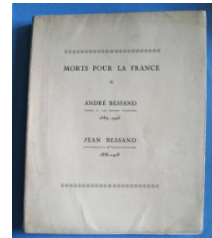

**1944** - Le château fut occupé par les Allemands en janvier, puis en juin s'y installèrent deux compagnies du Génie 9/11 et 10/11 affectées à l'entretien du pont de Conflans. photos d'hommes du Génie, coll. André Legrand  
Dans la carrière, des empreintes de chenilles témoignent probablement de cette époque.

**Abandon du château**

« Juste après la guerre, la mairie avait commencé par y loger quelques personnes mais après ça a été l'abandon total. Une nuée d'antiquaires se sont jetés dessus. Au dessus de chaque porte, à vantaux ferrés et chêne, il y avait des vitraux très fins. Tout a été brisé. » témoignage 27/02/1972 Marc Le Jeune né en 1942

désuet... et ultime vestige, recueilli vers 1960 : cette attache de volet trouvée quai de Seine au droit du château, en provient vraisemblablement.  
coll. privée

